

# нотная библиотека classON.ru

Наши домашние любимцы

Композиторы и исполнители

Современные художники

Мы рады, что вы нашли и скачали интересующие вас материалы в нашей нотной библиотеке. Библиотека непрерывно пополняется новыми произведениями и материалами, и в следующий раз вы обязательно найдете для вас что-то новое и интересное.

Библиотека проекта комплектуется на основе учебной программы, а также материалов рекомендованных для обучения и расширения кругозора учащихся. Здесь найдут полезную информацию как учащиеся, так и преподаватели, т.к. в библиотеке представлена также методическая литература.

Здесь вы также найдете биографии выдающихся людей искусства, композиторов, известных музыкантов, а также их произведения.

В разделе произведения мы выкладываем записи исполнений, которые вам помогут при обучении, вы услышите как это произведение звучит, акценты и нюансы произведения.

Ждем вас на classON.ru.

Н. Платонов

# ШКОЛА ИГРЫ НА ФЛЕЙТЕ

Редактор Ю. Должиков

---

N. Platonov

# THE SCHOOL OF FLUTE-PLAYING

Edited by J. Dolžikov

*Москва*  
*“Музыка”*  
*Moscow*  
*“Музыка”*  
*1999*

## ПРЕДИСЛОВИЕ

Настоящая Школа рассчитана на три года обучения и предназначена для учащихся, не имеющих никакой подготовки. Первые 18 упражнений дают возможность учащемуся усвоить приемы извлечения звука, изучить аппликатуру в среднем регистре и познакомиться с приемами исполнения отдельных и связных звуков. Непосредственно за этими упражнениями следуют отрывки из классической музыкальной литературы и небольшие законченные произведения в переложении для флейты и фортепиано, народные песни из сборников Римского-Корсакова, Лядова и Балакирева и произведения советских композиторов.

К изучению наиболее легких гамм и арпеджио учащийся приступает в конце первого года обучения. По мере усложнения материала в качестве вспомогательных средств в Школе вводятся упражнения и этюды. Все указания, относящиеся к вопросам аппликатуры, дыхания, работы языка и т. п., помещены в тексте.

Основная идея Школы заключается в том, чтобы все технические навыки учащийся получал, главным образом, на художественном материале, подобранном в порядке постепенного усложнения и, в соответствии с этим, расширения исполнительских приемов; чтобы основным направлением развития учащегося было его художественное воспитание при высокой требовательности к интонационной точности, выразительности исполнения и технике, обеспечивающей решение художественных задач.

Школу следует изучать без всяких пропусков, начиная с первого номера и до последнего. В особенности это необходимо для тех учащихся, которые не имеют какой-либо подготовки. Все упражнения написаны автором Школы.

Федеральная программа книгоиздания России

## Краткие исторические сведения о флейте

Простейшие виды деревянных духовых инструментов, являющиеся предшественниками современной флейты, существовали уже в глубокой древности.

Прототипами флейты могут считаться: китайский инструмент *сяо*, представляющий собой несколько соединенных бамбуковых тростей, величина которых соответствовала требованиям настройки; греческий инструмент *флейта Пана*, устройство которого было очень близким к китайскому *сяо*; греческий *авлос*, с мундштуком клювообразной формы, число отверстий в нем колебалось от двух до пяти. Наконец, прототипом флейты можно считать *дудку* — старинный русский народный инструмент с шестью отверстиями, по приемам игры и аппликатуры полностью соответствующий флейте с наконечником.

Флейта с наконечником, как и поперечная флейта, является инструментом, непосредственно предшествовавшим современной флейте. Оба вида этого инструмента были известны еще в средние века, но особое распространение получили в XIV—XV веках, в эпоху Возрождения.

Поперечная флейта была известна также под названием *швейцарской*, или *немецкой*. Ствол этой флейты имел цилиндрическое сверление. В головке она была закрыта пробкой. Натуральный звукоряд составлял одну октаву, но путем передувания и соответственного изменения аппликатуры мог увеличиваться до 2 $\frac{1}{4}$  октав.

Позднее для достижения большей интонационной точности и легкости извлечения звуков стволу флейты придали коническую форму. До XVII века флейты изготовлялись из целого куска дерева. XVII век внес в флейту новые усовершенствования, новые клапаны и приспособления, облегчающие исполнение на этом инструменте и позволяющие достигать значительной интонационной точности по всему его диапазону. В числе мастеров и музыкантов, усовершенствовавших флейту, можно

назвать Деннера (1655—1707), Кванца (1697—1773) и других.

В 1832 году немецкий флейтист-виртуоз и композитор Теобальд Бём (1794—1881) после долгих лет исканий построил флейту своей системы, которая по красоте звука, чистоте строя и удобству игры неизмеримо превосходила прежние инструменты. Основным принцип построения бёмовской флейты — кольцевые клапаны. Это изобретение вначале не получило признания в Германии, и Бём продал его французским и английским мастерам. Немецкие флейтисты нашли, что инструменты с кольцевыми клапанами не имеют настоящего флейтового звука. Позднее флейта Бёма была усовершенствована Бюргером (в Страсбурге). Этот инструмент имел еще коническое сверление ствола. Появившаяся же в продаже в 1847 году флейта новейшей конструкции имела уже цилиндрическое сверление. Головка была удлиненная, а вместо колец над всеми отверстиями были сделаны клапаны, так как в цилиндрическом инструменте отверстия стали слишком большими, чтобы их можно было закрыть пальцами без помощи клапанов. Звукоряд флейты Бёма современной конструкции простирается от *си* малой октавы до *до* четвертой октавы. Возможно получить также *до-диез*, *ре*, *ми-бемоль* и *ми* четвертой октавы, но эти звуки очень резки и в практике используются редко.

Широко распространена также малая флейта — *пикколо*, по системе идентичная большой флейте. Ее диапазон — от *ре* первой октавы до *до* четвертой октавы, а по звучанию — на октаву выше. Строй большой флейты и пикколо — *in C*, но иногда в военных оркестрах можно встретить флейту *in Des*, что облегчает исполнение музыки в тональностях с большим количеством бемолей.

Кроме указанных существует еще альтовая флейта *in F* и *in G*, партию которой изредка можно встретить в оркестровой литературе ("Млада" Римско-Корсакова, Восьмая симфония Глазунова и др.).

## Методические указания

### ПОСТАНОВКА

Под "постановкой" при игре на инструменте следует понимать положение корпуса исполнителя, способ держания инструмента, приемы извлечения звука и характер исполнительских движений. В практике приходится встречаться с различными видами постановки. Рассматривая их с точки зрения удобства исполнения и количества затраченной энергии, возможно определить степень целесообразности того или иного вида.

Корпус необходимо держать прямо, плечи несколько развернутыми и локти слегка приподня-

тыми, чтобы грудная клетка не была сжатой и дыхание было свободным. Расположение рук на инструменте должно быть таким, чтобы обеспечивалась наибольшая независимость движений каждого пальца. Держать флейту надо горизонтально, не опуская правой ее части. Устойчивого положения инструмента и независимости движений всех пальцев возможно достигнуть при такой постановке, когда флейта удерживается только тремя уравновешивающими силами: 1) нижней челюстью, упирающейся в головку флейты; 2) основанием первой фаланги указательного пальца левой руки, нажимающим на флейту с наружной стороны;

3) большим пальцем правой руки, упирающимся в инструмент и поддерживающим его. При таком способе все девять пальцев, которыми играют на флейте, вполне свободны в своих движениях, а инструмент находится в достаточно устойчивом положении. Описанный прием держания флейты делает ненужным употребление подставки, которая не приносит никакой существенной пользы в смысле обеспечения устойчивого положения инструмента и только связывает движения пальцев левой руки.

Для получения звука хорошего тембра, необходимо руководствоваться определенными правилами. Губы учащегося не должны быть излишне напряжены. Степень этого напряжения должна быть такой, при которой выдыхаемая струя воздуха не расширяла бы щель между губами больше той нормы, какая необходима для звука определенной высоты и силы. Растянутость губ также должна быть умеренной — достаточной для сформирования щели между губами. Выдыхаемая струя воздуха должна быть направлена на середину отверстия в головке флейты. Несовпадение положения щели между губами (смещение ее вправо или влево) с отверстием в головке флейты отрицательно сказывается на чистоте звука и его тембре. Если щель располагается не посередине губ, то соответственно должна быть смещена и головка. Стремление добиться в этом случае перемещения щели к середине губ будет грубой ошибкой педагога.

Общая настройка инструмента должна быть не ниже нормы. Если для понижения общего строя допустимо некоторое выдвигание головки флейты, то отвертывание ее от себя в целях повышения строя совершенно недопустимо, так как при этом тембровые качества звука и его чистота значительно снижаются, а учащийся привыкает играть с неправильной постановкой. Отвертывание от себя головки флейты допустимо только для повышения отдельных неточно настроенных звуков, но не общего строя инструмента. При нормальном строе инструмента нижняя губа исполнителя должна закрывать около половины отверстия головки. Такая постановка обеспечивает возможность достижения полноценного звучания и удобство исправления интонации.

## РАЗВИТИЕ ИСПОЛНИТЕЛЬСКОГО ДЫХАНИЯ

При обычном дыхании время вдоха и выдоха приблизительно одинаково. При игре на духовом инструменте требуется быстрый, энергичный вдох, а выдох нужен то равномерный, то постепенно ускоряемый, то постепенно замедляемый. Все зависит от оттенков исполнения. Таким образом, дыхание, вместе с работой языка, у исполнителя на духовом инструменте осуществляет те же функции, что смычок у исполнителя на струнном инструменте. Понятно, что для приспособления дыхания к музыкальному исполнительству требуется систематическая его тренировка. В то время как обыкновенный выдох происходит пассивно, поскольку снимается напряжение межреберных мышц и диафрагмы, исполнительский выдох активен и разнообразен. Не изменяющийся по силе звук требует

постепенного и очень равномерного расслабления дыхательной мускулатуры. Усиление звука обеспечивается ускорением выдоха. Ослабление звука требует постепенного замедления выдоха. Качество выдоха регулируется в значительной степени диафрагмой. Наибольший запас воздуха может быть взят только при максимальном сокращении диафрагмы. Поэтому самым правильным типом дыхания является грудобрюшной тип, который характеризуется тем, что при вдохе плечи не поднимаются и шейные мышцы абсолютно не напряжены. В этом случае диафрагма работает очень активно и шдох получается глубокий. Малейшее поднятие плеч при вдохе указывает на неправильный — ключичный — тип дыхания. При этом способе диафрагма почти не работает, вдох получается неглубокий, а выдох кратковременный и слабый. Таким образом, принципы правильной постановки дыхания ясны и просты. Они заключаются в активности диафрагмы, нижних и средних ребер и абсолютной неподвижности плеч при вдохе. Необходимо только внимательно следить за тем, чтобы начинающий исполнитель строго соблюдал сделанные ему указания, пока правильный способ дыхания не превратится в твердо усвоенный навык.

Помимо грудобрюшного и ключичного типов дыхания, некоторые педагоги и исполнители различают также грудной и брюшной типы. Однако следует иметь в виду, что чистых типов дыхания в практике не бывает. Дыхание всегда имеет в некоторой степени смешанный характер. Отнесение приемов дыхания к тому или иному типу основывается на преимущественной работе тех или иных дыхательных мышц. В дыхании любого типа в известной степени принимают участие все дыхательные мышцы, в том числе и гладкие мышцы легочной ткани. В каждом отдельном случае исполнитель пользуется наиболее подходящим приемом. Так, если надо сделать быстрый, короткий вдох, естественно произвести его толчкообразным движением диафрагмы вниз. При вдохе, который должен обеспечить исполнение на одном дыхании большой музыкальной фразы, активизируется вся дыхательная мускулатура, с помощью которой в легкие набирается максимальное количество воздуха. Расход его производится постепенно, в зависимости от динамики исполняемой музыки. Такой произвольный выдох достигается удерживанием вдыхательного положения грудной клетки после вдоха и последующим выдохом, регулируемым взаимодействием дыхательных мышц. Развитие дыхания должно быть постепенным. Нельзя от начинающего исполнителя требовать большого напряжения.

На первых порах обучения создается впечатление, что у начинающего исполнителя не хватает воздуха. Это происходит потому, что дыхательные мышцы еще не приспособлены для активного выдоха, мускулы губ еще слабы и, как следствие этого, воздух расходуется неэкономно — в значительно большем количестве, чем требуется для звукообразования. Первоначальными упражнениями должны служить отдельные, не слишком продолжительные звуки и небольшие фразы, на которых начинающий исполнитель без особых усилий сможет добиться динамически равномерного звучания и избежать

больших интонационных погрешностей. Дальнейшее развитие исполнительского дыхания следует проводить на материале, состоящем из более продолжительных звуков с постепенным усилением и ослаблением выдоха. С помощью этих упражнений развиваются и приспосабливаются к активному выдоху межреберная мускулатура и диафрагма.

Признавая значение физкультурных упражнений для развития всего человеческого организма и, в частности, дыхательного аппарата, следует, однако, иметь в виду, что исполнительское дыхание может развиваться только в процессе игры на инструменте. Упражнения, не связанные с исполнительством, не принесут пользы учащемуся в смысле постановки дыхания. Качество исполнительского выдоха может контролироваться только слухом, воспринимающим звук как результат этого выдоха. Необходимые навыки исполнительского дыхания можно приобрести лишь в работе над разнообразным музыкальным материалом. Исполнение гамм в медленном движении с применением различной интансировки широко используется в педагогической практике для этой цели. Завершение развития техники дыхания достигается на хорошо подобранной художественной литературе.

У некоторых исполнителей при выдохе часть воздуха выходит через нос, в результате чего звук звучит распыленным и в значительной степени теряет тембровые качества. Правда, этот недостаток встречается не так часто. Однако от педагога требуется большое внимание к начинающему исполнителю, чтобы своевременно исправить этот недостаток и помешать его укоренению.

Дыхание является одним из главнейших средств музыкальной выразительности. Чем лучше оно развито у исполнителя, тем ярче и разнообразнее может быть его интансировка. Однако от дыхания зависят не только динамическая сторона исполнения и качество звука. С помощью дыхания отделяются одна от другой музыкальные фразы. Частая смена дыхания иногда требуется для передачи взволнованности, которая может быть выражена порывистым исполнением коротких музыкальных фраз.

Большое внимание должно быть уделено развитию у учащегося привычки внимательно относиться к построению исполняемого музыкального материала. Моменты вдоха не должны быть случайными и определяться тем, что у исполнителя иссяк запас воздуха. Слушатель никогда не должен чувствовать, что исполнителю нужно взять дыхание. В речи хорошего оратора ясно ощущаемые запятыя и точки выдоха всегда естественны, позволяя ему свободно дышать, и никому не приходит в голову мысль о том, где и как оратор берет дыхание. Так точно и музыкант, отделяя вдохом конец одной музыкальной фразы от начала другой, создает основу для логичного и естественного исполнения. Стремление сыграть возможно больше музыки на одном дыхании свидетельствует об ограниченности учащегося и непонимании исполняемого произведения. Иногда приходится встречаться с очень длинными музыкальными фразами, которые никак не могут быть исполнены на одном дыхании. Тогда следует поискать место, где можно взять дыхание, не нарушив логики музыкального развертывания.

Такое место всегда можно найти. В подобных случаях лига не должна служить препятствием для вдоха. Она указывает лишь на необходимость плавного и связного исполнения. Разумеется, после вдоха, сделанного под лигой, нельзя акцентировать следующую ноту. В музыкальной литературе довольно часто можно встретить ряд нот с паузами между ними под общей лигой. Это указывает не только на допустимость, но и на необходимость прекращения звучания.

Правильное распределение моментов смены дыхания имеет огромное значение для выразительности исполнения. Поэтому в начале работы учащегося над произведением педагог должен на основе разбора структуры сочинения и учета исполнительских возможностей ученика подробно указать, где следует делать вдох. В этом разборе всегда должен участвовать и ученик, постепенно приучаясь самостоятельно ориентироваться в материале и находить верное решение вопросов дыхания.

Всесторонне развивать технику дыхания и научиться в полной мере использовать ее как средство музыкальной выразительности можно только путем самого широкого изучения художественной литературы во всем ее многообразии.

## РАЗВИТИЕ СИЛЫ И ПОДВИЖНОСТИ ГУБ

В обучении игре на флейте техника артикуляции является важнейшим исполнительским средством. От ее качества зависят красота звука и интонационная точность. При развитии этой техники необходимо иметь в виду две стороны: силу мускулов губ и их подвижность.

Игра на духовом инструменте требует от исполнителя больших усилий губных мускулов. Губы должны обладать способностью выдерживать значительное и длительное напряжение, а кроме того, быстро менять степень этого напряжения в зависимости от высоты и силы извлекаемого звука. Лицо человека обладает системой мышц, обеспечивающих возможность бесконечного разнообразия движений. При извлечении звуков различной высоты и силы необходима различная степень напряжения мускулов губ. В то время как для низких и средних звуков достаточно незначительного напряжения, для высоких звуков требуется такое большое напряжение, которое достижимо лишь в результате длительной и систематической тренировки. Однако исполнителю совершенно недостаточно только силы и выносливости мускулов губ. Подвижность, способность мгновенно и точно достигать той степени напряжения, которая необходима для получения звука требуемой высоты, является одним из решающих моментов исполнительского мастерства.

В развитии силы и подвижности губ необходима большая осторожность и постепенность. Преждевременная погоня за извлечением высоких звуков может привести к нежелательным результатам. Когда мускулы губ, не приобретшие необходимой силы и крепости, подвергаются чрезмерному напряжению, качество звука не может быть удовлетворительным. В этом случае шипящие призвуки и тусклость звучания часто превращаются в постоянный

недостаток исполнения, и борьба с ним даже при большой настойчивости может не дать существенных результатов. Поэтому, развивая выносливость губ, следует подбирать такой материал, в котором расширение диапазона как вверх, так и вниз было бы достаточно постепенным. Состоять он может из гаммообразных упражнений и музыкальных произведений напевного характера.

Параллельно с этим необходимо также последовательное развитие подвижности губ. Для каждого звука в зависимости от его высоты и силы требуется определенная степень напряжения губ. Только при условии такого соответствия может получиться звук, точный по высоте и удовлетворительный по качеству. Материалом для развития подвижности губ могут служить упражнения, построенные на трезвучиях и других аккордах в различных комбинациях. Отличными упражнениями для этой цели являются гаммы, исполняемые ломаными терциями и секстами.

Очень большое значение в развитии и использовании техники губ имеет хорошо развитый внутренний слух. Для того чтобы звук был безупречен по чистоте интонации и удовлетворителен по тембру, необходимо точное соответствие степени напряжения губ и силы выдоха. Достижение этого соответствия облегчается, если исполнитель своим внутренним слухом ясно представляет себе высоту звука еще до начала его реального звучания. Только тогда появляются та безошибочная степень напряжения мускулов лица и сила выдоха, которые обеспечивают интонационную точность и качество звука. Успешно развивать и совершенствовать эти стороны исполнительского мастерства возможно только при условии внимательного и постоянного слухового контроля и беспрестанных поисков все более совершенного звучания. Естественно, что подобную работу следует проводить на таком материале, при исполнении которого возможно сосредоточить внимание на каждом звуке, когда музыка напевна и достаточно спокойна по темпу.

Развитие силы и подвижности губ помогает исполнителю выработать звук высокого качества. Выразительный и красивый звук составляет важнейшую сторону исполнительского мастерства. Забота о высоком качестве звука всегда должна быть в центре внимания педагога. Эта важнейшая задача воспитания исполнителя является в то же время и сложнейшей. На первый взгляд кажется, что для этого достаточно было бы правильной постановки, то есть такой, которая соответствует требованиям, установившимся для данного инструмента у авторитетных педагогов. На самом деле это далеко не так. Правильная постановка для каждого исполнителя не может быть достигнута на основании одних общих положений. Необходимо еще найти соответствие постановки исполнительскому аппарату учащегося. Если эта задача решена удовлетворительно, то остается еще один этап — наиболее важный и ответственный. Надо добиться такой согласованности в работе губ и связанных с ними мускулов лица, которая во взаимодействии с дыханием обеспечивала бы звучание высокого качества.

Разумеется, достижение этой цели зависит от качества и количества самостоятельной работы

учащегося. Здесь необходимо иметь в виду, что исполнитель производит ряд движений и торможений этих движений, которые не поддаются точному учету. Направляется и контролируется деятельность всех этих мышц слухом и проверяется звуковым результатом. Те напряжения, которые обеспечивают хорошее качество звука, должны усваиваться и превращаться в навыки. Те же, которые не могут способствовать достижению требуемого звучания, должны быть изменены. Таким образом, вопрос приобретения учащимся навыков звукоизвлечения — это прежде всего вопрос требовательности к его качеству. Качество звука неразрывно связано с точностью интонации. Красота тембра при фальшивом исполнении не может спасти положения. Чем чаще педагог заостряет внимание учащегося на качестве звука и точности интонации, тем требовательнее становится и сам учащийся к своему исполнению.

Одним из наиболее распространенных приемов работы над звуком является исполнение музыки в медленном темпе. Удобство таких упражнений заключается в том, что исполнитель имеет время, чтобы проконтролировать звучание каждого звука. Исполнение такой музыки и выдержанных звуков не принесет существенной пользы, а приведет только к безрезультатному утомлению, если в этой работе все внимание исполнителя не будет сосредоточено на качестве каждого звука, если не будет стремления запомнить те мускульные ощущения, при которых получается наиболее полноценный звук. Степень эстетического развития и общей музыкальной культуры исполнителя определяет возможности совершенствования и этой стороны исполнительства.

## ИСПОЛНЕНИЕ ШТРИХОВ

Дыхание исполнителя на духовом инструменте можно сравнить со смычком скрипача или виолончелиста, не забывая при этом о сочетании дыхания с работой языка. Все разнообразие штрихов, необходимое для выразительного исполнения, достижимо лишь при достаточном развитии языка, способного своими движениями передать тончайшие и разнохарактерные звуковые оттенки.

Для достижения отчетливости звукоизвлечения необходимо, чтобы начало выдоха было совершенно определенным, а каждый звук при своем возникновении сразу получил нужную степень напряжения. Достигается это при помощи языка, исполняющего роль клапана, открывающего и прекращающего доступ воздуха в инструмент. Движениями языка регулируется и продолжительность отдельных звуков, и вид штрихов. Эти движения совпадают с произношением согласных: т, д и к. В зависимости от характера, который надо придать звуку, исполнитель пользуется тем или иным приемом.

Само собой разумеется, что учащийся должен не только познакомиться с различными способами звукоизвлечения, но также выполнить необходимое количество упражнений на каждый прием. Большинство исполнителей на духовых инструментах в основном пользуются двумя видами штрихов: legato и staccato. Лишь немногие мастера

применяют в своем исполнении то бесконечное разнообразие штрихов, которое может дать живой, гибкий и подвижный язык. Прием исполнения legato состоит в том, что переходы от одного звука к другому совершаются при непрерывном выдохе и неподвижном языке. Non legato достигается движениями языка, разделяющими звуки, причем длительность их не подвергается заметному сокращению. При staccato отрывистое исполнение достигается сокращением длительности звуков путем прекращения соответствующими движениями языка подачи воздуха в инструмент. При этом между звуками возникают паузы. Чем больше пауз, тем короче звуки и, следовательно, острее staccato. Характер исполнения этого штриха может быть очень разнообразным, и в обязанности преподавателя входит развитие у ученика чуткости к этому разнообразию и навыка использования его в своем исполнении.

Особенного внимания заслуживает прием двойного staccato. Заключается он в том, что при отрывистом исполнении доступ воздуха в инструмент прекращается то концом языка, выдвигаемым вперед, то задней его частью, прижимаемой к мягкому нёбу. Происходит как бы чередование сощипываний: т и к. Этот прием позволяет исполнять самые разнообразные пассажи штрихом staccato с большой скоростью, недоступной при использовании простого staccato.

Способ исполнения двойным staccato в настоящее время полностью освоен и широко применяется флейтистами. Двойное staccato теперь отличается от простого только быстротой и большей легкостью звучания. Таким образом, для наших флейтистов стало совершенно безразличным, происходит ли на сильном времени такта т или к. Исполнение триолей двойным staccato производится теперь так:

Аналогично и исполнение квинтолей:

Преимущество такого способа исполнения двойного staccato состоит в том, что развитие языка в обоих видах движения происходит равномерно и достигается возможность начинать музыкальную фразу и с т, и с к. При старом способе исполнения триолей:

нагрузка на мышцы языка, осуществляющие первое движение (т), вдвое больше нагрузки на мышцы, осуществляющие второе движение языка (к). Таким образом, второе движение не приобретает необходимой четкости. К тому же и утомление языка в этом случае наступает скорее, чем при равномерном чередовании движений.

Для нормального развития техники исполнения различных штрихов не следует откладывать работу над ними на слишком поздний период обучения. Как только учащийся твердо усвоил основные приемы исполнения на инструменте, развитие его должно идти по всем направлениям. Навыки исполнения штрихов следует прививать буквально с первых дней обучения. Освоение двойного staccato, естественно, должно быть начато несколько позднее, в то время, когда музыкальная подготовка ученика достаточна для использования этого вида штриха. Откладывать изучение двойного staccato на последний период обучения нецелесообразно, так как в более зрелом возрасте это требует больших усилий и времени, чем на ранней стадии обучения.

Материалом для тренировки в исполнении штрихов обыкновенно служат написанные для этой цели этюды, а также систематически изучаемые гаммы и арпеджио. Полное овладение мастерством исполнения штрихов завершается в работе над художественной литературой, заключающей в себе соответствующий этой цели материал. В процессе развития техники исполнения отрывистых звуков необходимо очень внимательное наблюдение за точным совпадением движений языка и пальцев. В противном случае ученик может привыкнуть к грязному исполнению, избыточному посторонним призвукам типа форшлаггов. Борьба с таким недостатком очень трудна и продолжительна и далеко не всегда увенчивается успехом. Техника языка является одной из существенных сторон квалификации исполнителя на духовом инструменте и требует систематического развития.

## Таблица трелей, требующих специальной аппликации

- Обозначения:
- x — тремолирующий клапан
  - — открытый трельный клапан, —x— тремолирующий т. к.
  - — закрытый клапан
  - — открытый клапан
  - — закрытый двойной клапан си-бемоль,  $\frac{1}{2}$  — тремолирующий д. к.

## УСВОЕНИЕ АППЛИКАТУРЫ И ПРИОБРЕТЕНИЕ ПЕРВОНАЧАЛЬНЫХ ИСПОЛНИТЕЛЬСКИХ НАВЫКОВ

### Упражнения

Все помещенные ниже упражнения необходимо исполнять медленно.

Начиная занятия с учеником, который еще не умеет играть на флейте, следует прежде всего научить его обращаться с инструментом: складывать для игры, а после занятий протирать и убирать в футляр.

Первые три упражнения надо учить сначала без нот и без строгого соблюдения ритма. Первоначальная задача заключается в том, чтобы научить учащегося извлекать звуки *соля*, *ля*, *си* и *до*, выдерживая их в течение полного выдоха. После того как ученик овладел достаточно прочно умением извлекать эти звуки, можно начать играть упражнения по нотам с соблюдением метроритма, в медленном движении. В процессе этой работы учащийся получает первые навыки координации движений языка, пальцев и дыхания.

С длительностями нот, знаками альтерации, лигами и другими обозначениями, встречающимися в нотном тексте, учащийся знакомится по мере их появления.

1. *V*

2. *V*

3. *V*

4. *V*

5. (*V*) *V*

6. *V*

7. *V*

8. *V*

9. *V*

10. *V*

### Два этюда

#### 1.

Ю. ДОЛЖИКОВ

*Allegretto*

#### 2.

*Moderato*

## Аллегретто из Сонаты для фортепиано

Л. БЕТХОВЕН, соч. 2 № 2

Allegretto

Флейта

Ф-п.

*p*

*mf*

*sf*

*sf*

*sf*

*ff*

*sf*

(V)

(V)

(V)

V

V

Необходимо внимательно следить за тем, чтобы при игре *p* звуки флейты не понижались, а при *f* не повышались. Строй инструмента при всех динамических оттенках должен оставаться одинаковым во всех регистрах, высота каждого звука регулируется губами.

# Пьеска

из "Альбома для юношества"

Moderato

Р. ШУМАН

11672

## Песенка

из "Альбома для юношества"

Р. ШУМАН

Moderato

Когда вдох делается не на паузе, длительность предшествующего звука неизбежно должна сократиться. Задачей учащегося является доведение такого сокращения длительности до минимума.

# Этюд

Н. ПЛАТОНОВ

Moderato  
*mf*

## Ходила младшенька по борочку Русская народная песня

Из сборника Н. Римского-Корсакова

Allegro  
*mf* *p*

# Романс

Ф. ШУБЕРТ

Moderato

*p dolce*

*p*

*piu f*

*cresc.*

*f*

## Мелодия

из "Альбома для юношества"

Р. ШУМАН

Moderato

Вдох надо делать быстро, энергично и достаточно глубоко. Необходимо также следить за тем, чтобы по мере расходования воздуха не ослаблялось звучание инструмента, если этого не требуют авторские указания.

# Как из-под кусту

Русская народная песня

Из сборника А. Лядова

Allegretto

# Этюд

Н. ПЛАТОНОВ

Moderato

# Песенка

Л. РЕВУЦКИЙ

Allegro

# Шарманщик поет из "Детского альбома"

П. ЧАЙКОВСКИЙ

Andantino

11672

### Этюд

Allegro

Н. ПЛАТОНОВ

### Протяжная

Larghetto

Из сборника М. Балакирева

### ЭТЮД

Н. ПЛАТОНОВ

Allegro

*mf*

11672

## Ария из оперы "Дон-Жуан"

В. А. МОЦАРТ

Allegro

Точки над нотой требуют отрывистого исполнения, то есть после каждой ноты, над которой стоит точка, должна быть сделана короткая пауза за счет длительности этой ноты. Такое исполнение называется *staccato*. Акцент над нотой (  $\wedge$ ,  $>$  ) требует только ударения и не сокращает длительности ноты. Таким образом, при исполнении *staccato* язык после каждого звука должен пресекать движение воздушной струи, «запирая» ее; при акценте же длительность выдерживается полностью, и короткая пауза, необходимая для ударения, делается за счет длительности, предшествующей акцентированной ноте.

# Этюд

Н. ПЛАТОНОВ

Allegretto

mf

v

v

v

v

v

f

mp

v

v

v

v

mf

f

# Колыбельная

Ю. ШАПОРИН

Moderato

mp

p

ЭТЮД

Н. ПЛАТОНОВ

### Песня

Л. БЕТХОВЕН

Andante

11672

### Этюд

Н. ПЛАТОНОВ

Moderato

### Зайныка, попляши Русская народная песня

Из сборника П. Римского-Корсакова

Allegretto grazioso

11672

Adagio

### Адажио

Г. ГЕНДЕЛЬ

# Старинная французская песенка из "Детского альбома"

П. ЧАЙКОВСКИЙ

Moderato assai

*p* *espress.*

*p*

# Менуэт из "Нотной тетради Анны Магдалены Бах"

И. С. БАХ

Moderato

# Этюд

Н. ПЛАТОНОВ

Andante

This section contains six staves of musical notation for a flute. The music is written in a single melodic line with a key signature of one sharp (F#) and a common time signature. The notation includes various rhythmic values such as eighth and sixteenth notes, often grouped with slurs. There are several dynamic markings, including accents and a 'v' (vibrato) marking. The piece concludes with a final cadence.

### Анданте

Й. ГАЙДН

Andante con moto

This section presents a musical score for piano and flute. The tempo is marked 'Andante con moto'. The piano part is written in a grand staff (treble and bass clefs), while the flute part is in a single treble clef. The key signature is one sharp (F#) and the time signature is common time. Dynamics include 'mf' (mezzo-forte) for the flute and 'p' (piano) for the piano. The score features various musical notations such as slurs, accents, and vibrato markings ('v'). The piece ends with a final cadence.

11672

# Этюд

Н. ПЛАТОНОВ

Allegretto

# Менуэт из оперы "Дон-Жуан"

В. А. МОЦАРТ

Tempo di Minuetto

### Этюд

Н. ПЛАТОНОВ

Moderato

11672

**Аллегretto**  
из оперы "Волшебная флейта"

В. А. МОЦАРТ

Allegretto

Two systems of musical notation. The first system includes a flute part on a single staff and a piano accompaniment on two staves (treble and bass clefs). The flute part is marked 'mf' and features a melodic line with slurs and accents. The piano accompaniment consists of chords and rhythmic patterns. The second system continues the flute and piano parts with similar notation and markings.

## ГАММЫ И АРПЕДЖИО

Усвоив аппликатуру среднего регистра и хотя бы части верхнего регистра флейты, а также укрепив в некоторой степени губы, учащийся должен приступить к изучению гамм и арпеджио, являющихся основой техники игры на инструменте. Совершенствуя свою технику, музыкант должен работать над гаммами и арпеджио в течение многих лет, постепенно добываясь виртуозности их исполнения.

Ежедневно следует разучивать не более одной мажорной и одной минорной гаммы и соответствующих арпеджио. Работать надо настойчиво, стремясь постоянно достигать более высокого качества исполнения. Никогда не следует проигрывать их, надо терпеливо учить в умеренном темпе, избегая поспешности и торопливости. Вначале надо играть гаммы и арпеджио отдельным штрихом (staccato), а затем связно (legato). Особое внимание педагога должно быть направлено на точную согласованность движений пальцев и языка учащегося.

В дальнейшем он должен научиться играть также арпеджио доминантсептаккорда и уменьшенного септаккорда, а также все обращения трезвучий и доминантсептаккорда от одной ноты.

### Способы работы над гаммами

#### 1. Lento

*Способы работы над арпеджио трезвучий*

Таковыми же способами следует работать над арпеджио доминантсептаккорда и уменьшенного септаккорда.

*Способы работы над арпеджио доминантсептаккорда*

*Пример исполнения от одной ноты арпеджио аккордов и их обращений*

1. *staccato*  
2. *legato*

42

5.

6.

7.

8.

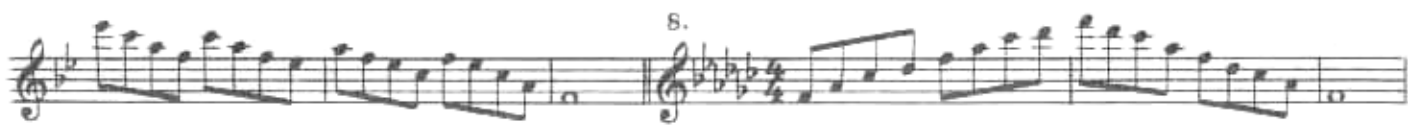

9.

10.

11.

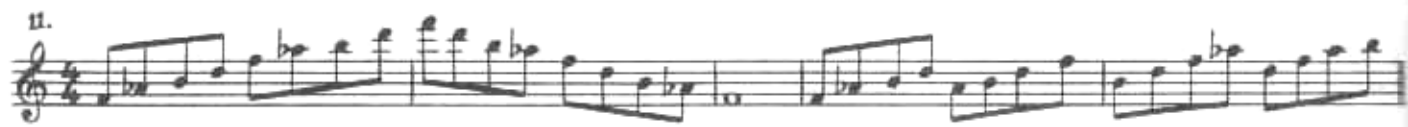

# Этюд

Н. ПЛАТОНОВ

Allegretto

11672

# Сладкая греза из "Детского альбома"

П. ЧАЙКОВСКИЙ

Moderato

*p con motto all'etto* *poco più f*

*p* *mf*

*f* *p*

*mf* *mf*

*mf*

11672

### СТАККАТО Упражнения

1. *staccato*

2.

### Веселый крестьянин из "Альбома для юношества"

Весело и бодро

Р. ШУМАН

Музыкальный фрагмент, состоящий из шести систем по две нотных системы в каждой. Включает динамические обозначения *f* и *p*, а также акценты (>).

### ЭТЮД

Allegro

Н. ПЛАТОНОВ

Музыкальный фрагмент, состоящий из пяти систем по две нотных системы в каждой. Включает динамическое обозначение *f* и инструкцию *staccato sempre*.

# Бурре

из Английской сюиты № 1

И. С. БАХ

Moderato

# Этюд

Н. ПЛАТОНОВ

*Allegro*  
*mf*

*riten.*

11672

# Гавот из Английской сюиты № 3

И. С. БАХ

Allegro

# Этюд

Н. ПЛАТОНОВ

Allegretto

# Слез

М. МУСОРГСКИЙ

11672

*rit.* Poco più animato

*pp*

*pp*

*rit.* Tempo I

*poco cresc.* *ppp* *p*

*ppp* *p*

*rit.* Largo

*pp* *ppp*

*pp* *ppp*

# ЭТЮД

Н. ПЛАТОНОВ

Moderato

mf

p

cresc.

mf

f

# Ария из оперы "Дон-Жуан"

В. А. МОЦАРТ

Allegretto

p

cresc.

11672

11672

# Мелодия

М. КРЕЙН

Moderato

*mf dolce*

*p*

*mp*

*mf*

*p*

*p*

*cresc.*

*f*

*cresc.*

*f*

# Этюд

Н. ПЛАТОНОВ

Allegro

11672

# Жига

из Сонаты фа мажор для флейты и фортепиано

Г. ГЕНДЕЛЬ

**Allegro**

11672

*cresc.* *p*  
*cresc.* *p*  
*f* *p*  
*cresc.* *cresc.*  
*ritard.*  
*f* *f* *f*  
*f* *f* *f*

### Менуэт

Tempo di Minuetto

В. А. МОЦАРТ

*f* *p* *p*  
*f* *p* *p*

11672

\*) Первое *si* ♭ этого такта следует взять указательным пальцем правой руки, но тотчас же сдвинуть большой палец левой руки на *si* ♭ двойного клавиша с тем, чтобы следующее *si* ♭ играть уже левой рукой.

Trio

*p dolce* *f risoluto* *fp* *tr*

*p* *fp* *tr*

*f* *tr* *p*

*f* *mf* *p dolce*

*f* *p*

*fp* *tr*

*fp* *tr*

\*) Левый трельный клапан.

# ЭТЮД

Н. ПЛАТОНОВ

Moderato

*mp*

11672

# ДВОЙНОЕ СТАККАТО

## Упражнения

*Lento*

T - K T - K T - K T - K

*Lento*

T - K T - K T - K T - K K T K T

*Moderato*

# Аллегро

Г. ГЕНДЕЛЬ

*Allegro*

*f*

*f*

*mf*

*mf*

*V*

*V*

*V*

*V*

11672

11672

# Веселая прогулка

М. ПАЦХАЛАДЗЕ, соч. 53

Allegretto

© Издательство «Музыка», 1983 г.

© Н. Платонов

11672

11672

11672

# Этюд

Н. ПЛАТОНОВ

Allegretto

11672

# Вальс из "Детского альбома"

П. ЧАЙКОВСКИЙ

Allegro assai

11672

# Весенняя песня

Ф. МЕНДЕЛЬСОН

Allegretto grazioso

11672

11672

Н. Платонов

Second system of the musical score. The flute part continues with dynamics *f*, *sf*, *dim.*, and *p*. The piano accompaniment also shows dynamics *f*, *sf*, *dim.*, and *p*.

Third system of the musical score. The flute part includes dynamics *cresc.*, *p*, and *dolce*. The piano accompaniment includes *cresc.* and *p*.

Fourth system of the musical score. The flute part includes *cresc.* and *f*. The piano accompaniment continues with rhythmic patterns.

Third system of the musical score. The flute part starts with a *V* marking and a *grazioso* marking, followed by a *dim.* marking. The piano accompaniment continues with its rhythmic accompaniment.

Fourth system of the musical score. The flute part begins with a *pp* marking and a *V* marking. The piano accompaniment continues with its rhythmic accompaniment.

### Этюд

Н. ПЛАТОНОВ

Andante
